PROLETARI DIN TOATE ȚĂRILE, UNIȚI-VĂ!

Redacția și administrația: str. Vasile Conta nr. 16, tel. 11.10.05, interurban 72 și 286. Telex sportrom buc. 180.

sportul

4 pagini 30 bani

Anul XXV — Nr. 635 (6069) ZIAR AL CONSILIULUI NAȚIONAL PENTRU EDUCAȚIE FIZICĂ ȘI SPORT Joi 14 august 1969

În întrecerile de la Lipnik

Navomodeliștii români au cucerit 14 medalii

Actuala ediție a campionatelor europene de navomodelism s-a desfășurat pe lacul Lipnik (Bulgaria), unde au participat aproape 500 concurenți din 17 țări.

Prezenți pentru prima oară la startul unei asemenea competiții de anvergură, REPREZENTANȚII NOȘTRI — comportîndu-se la înălțime — AU REUȘIT SĂ CUCEREASCĂ 14 MEDALII — 3 DE ARGINT ȘI 11 DE BRONZ, în probele de veliere, viteză, telecomandă, autopropulsate și machete.

Printre laureați se numără: Francisc Jelenici, Andrei Ghițescu, Mircea Busuioc, Silviu Moraru, Dan Voiculescu, Gheorghe Anghel, Cristea Crăciunoiu

CUPA ROMÂNIEI la orientare turistică

IAȘI, 13 (prin telefon). — În prima zi a competiției de orientare turistică „Cupa României" care a reunit la start reprezentativele masculine și feminine ale Bulgariei și Ungariei precum și cele trei echipe ale României s-au înregistrat rezultate valoroase, de nivel internațional.

REZULTATE: — **feminin:** 1. Sarolta Monszpart (Ungaria) 55:07; 2. Olga Ciobanova (Bulgaria) 66:42, 3. Georgeta Liță (România) 76:34; **masculin:** 1. Klaus Schuller (România) 106:35; 2. Richard Schuller (România) 107:07; 3. Ortwin Lexen (România) 124:35.

C. DRAGU-coresp.

HOTĂRÎRILE BIROULUI FEDERAL AL F.R.F., DE ASEARĂ

• SITUAȚIA JUCĂTORILOR CU „CARANTINĂ" DE 1 AN. AMÎNAREA PRIMELOR JOCURI ALE ECHIPEI PETROLUL

La sediul F.R. Fotbal a avut loc aseară o ședință de lucru a biroului federal.

La primul punct al ordinei de zi a fost prezentată o informare în legătură cu ansamblul de măsuri luate de F.R.F. în vederea începerii noului sezon fotbalistic. Astfel, în perioada de vacanță, antrenorii divizionari au primit indicații tehnico-metodice; la Piatra Neamț a fost organizat un curs de perfecționare a arbitrilor; au fost omologate pînă în prezent 121 de terenuri (din totalul de 176) ale echipelor A, B și C.

În problema transferărilor s-a făcut precizarea, potrivit căreia, **jucătorii de divizia A — cu „carantină" de un an — au drept să evolueze în meciurile amicale interne și internaționale, precum și (oficial) în formațiile de tineret.**

Jucătorii în carantină, PROVENIND DE LA O CATEGORIE INFERIOARĂ ȘI CARE, ULTERIOR, PRIMESC DEZLEGAREA, POT FI LEGITIMAȚI.

Au mai fost discutate cererile unor jucători care și-au exprimat dorința să activeze în străinătate, și care întrunesc condițiile stabilite de F. R. F.

În sfîrșit, analizînd situația actuală a echipei Petrolul, biroul federal a aprobat amînarea jocurilor acesteia pentru primele două etape.

ȚIRIAC ȘI COX DESCHID ASTĂZI, LA WIMBLEDON, FINALA INTER-ZONE A CUPEI DAVIS, DINTRE ROMÂNIA ȘI ANGLIA

LONDRA, 13. — După o lungă perioadă de timp, în care londonezii, învățați cu vremea urîtă, au beneficiat de zile însorite, cerul a devenit plumburiu... Dar, deocamdată, fără ploaie și vînt! Deci, s-ar putea ca publicul care va umple, începînd de joi, tribunele Wimbledonului, să aibă parte de un timp frumos, ceea ce ar fi un cadru nimerit pentru o asemenea întîlnire.

Am găsit aici o atmosferă calmă, o liniște deplină. Să fie liniștea dinaintea furtunii? Jucătorii ambelor echipe, după o dimineață de frămîntări, fiecare încercînd să ghicească ce-i vor hărăzi sorții, în clipa cînd au dezlegat misterul, o dată cu încheierea ședinței tehnice, s-au liniștit. A urmat o relaxare binevenită.

Dacă tenismanii britanici se abțin de la orice comentarii, cei români manifestă o încredere, ca să spunem așa, reținută.

Drumul parcurs pînă în finala inter-zone

Calificarea celor două echi pe în finala inter-zone a fost obținută astfel:

Zona europeană A	Zona europeană B
TURUL I Zürich: Anglia–Elveția 5–0	**București:** România – R.A.U 5–0
TURUL II – Eastbourne: Anglia–Irlanda 5–0	**București:** România–Israel 5–0
SEMIFINALE – Birmingham: Anglia–R.F. a Germaniei, 3–2	**Valencia:** România–Spania 4–1
FINALELE–Bristol: Anglia–R.S.A. 3–2	**București:** România – U.R.S.S. 4–1

Semifinalele inter-zone

Londra: Anglia–Brazilia 3–2
București: România–India 4–0

Finala inter-zone

Londra: Anglia–România ?

Maestrul emerit al sportului Ion Țiriac ne spunea:

— **Noi am făcut o serie de antrenamente reușite, pe iarbă. Totuși, gazonul înseamnă un mare avantaj pentru englezi, comparabil cu ceea ce reprezintă pentru noi te-**

(Continuare în pag. a 4-a)

CERTITUDINI

Așteptat și urmărit cu un viu și legitim interes de întregul nostru popor, Congresul al X-lea al Partidului Comunist Român — ale cărui lucrări s-au desfășurat cu puțin înaintea celei de-a 25-a aniversări a eliberării patriei și sub semnul marilor succese obținute în acest ultim sfert de veac — va rămîne înscris în cronica vremii ca un eveniment de amplă însemnătate istorică. De la tribuna marelui for al comuniștilor s-a realizat, timp de 7 zile, o chintesență necesară și utilă a vastului dialog, început cu luni în urmă, de întregul partid, de întregul popor asupra căilor prin care patria noastră va străbate o nouă perioadă a devenirii sale socialiste, asupra modalităților practice de înfăptuire a grandiosului program pentru următorul deceniu.

Întruchipînd voința întregii națiuni, desfășurîndu-se deschis în fața țării și a lumii, Congresul a echivalat cu cel mai larg și mai autentic for de dezbatere și de deciziune, profund reprezentativ în substanța lui democratică, de natură a marca momentul ridicării pe o treaptă nouă, calitativ superioară, a operei de edificare a societății socialiste.

Ascultat cu un major interes, studiat, aprofundat și comentat de milioane de cetățeni ai patriei, Raportul Comitetului Central al Partidului, prezentat de tovarășul Nicolae Ceaușescu, a generat, cum era și firesc, acel sentiment de plenitudine, de participare unanimă, de identificare a tuturor cu ideile, cu datele analizei profund științifice și realiste asupra proceselor și fenomenelor economico-sociale în țara noastră.

Intensa forță de generalizare, dar, totodată, și caracterul concret, practic, eficient al principiilor și ideilor expuse în Raportul prezentat de tovarășul Nicolae Ceaușescu au imprimat, atît dezbaterilor din ședințele plenare ale Congresului, cît și lucrărilor în cele 11 secțiuni, un spirit de pătrunzător și lucid realism, chezășuind valorificarea la un nivel fără precedent a potențialului creator al națiunii. O adîncă semnificație a avut-o faptul că în acest înalt sfat al partidului problemele au fost abordate deschis, frontal, cu respect pentru realizări, dar și fără ezitări în fața dificultăților și a deficiențelor existente, din aceasta rezultînd limpede premisele soluționării lor pozitive. Un număr impresionant de delegați și invitați și-au exprimat punctele de vedere concret, temeinic, în cunoștință de cauză, despre cele mai variate fenomene ale realității noastre, despre problemele fundamentale ale tuturor sectoarelor de muncă.

Cu un sentiment de deplină responsabilitate și încredere în viitorul viguros al societății românești, într-un consens unanim, participanții la Congres — și prin ei întregul partid, întregul popor — și-au manifestat adeziunea față de documentele supuse dezbaterii, față de linia politică generală internă și externă a partidului, față de complexul program pe planul economiei, al științei, al culturii, al perfecționării orînduirii sociale și de stat, menit să asigure progresul neîntrerupt al României socialiste.

Cu aceeași puternică însuflețire cu care au aprobat Raportul și activitatea Comitetului Central al Partidului, Directivele și Rezoluția Congresului, delegații și-au îndeplinit și mandatul încredințat de întregul popor de a-l realege pe tovarășul Nicolae Ceaușescu în funcția de secretar general al partidului. Consacrînd opțiunea și voința națiunii noastre, realegerea tovarășului Nicolae Ceaușescu în fruntea partidului oferă garanția sigură a continuării liniei politice care a înscris România pe traiectoria unor succese remarcabile în toate domeniile, i-a consolidat independența și i-a sporit prestigiul în lume.

Prin hotărîrile istorice adoptate de Congresul al X-lea și însușite cu entuziasm de toți comuniștii, de întregul popor — cum avea s-o dovedească și memorabila manifestare a miilor de locuitori ai Capitalei veniți marți după-amiază în Piața Republicii pentru a marca și în acest fel, prin prezența lor, atașamentul față de politica partidului — viitorul României, neabătutul ei țel — făurirea societății socialiste multilateral dezvoltate, trecerea treptată la comunism — apare într-o splendidă certitudine

Angajîndu-se solemn să transpună în viață aceste hotărîri, reafirmîndu-și voința de a transforma cuvintele în fapte, poporul român, strîns unit în jurul Partidului, a conducerii sale atît de înțelepte, va înscrie o nouă pagină glorioasă în marea epopee de înălțare a patriei noastre spre culmile civilizației și progresului.

C. FIRANESCU

Turneul internațional de polo

ROMÂNIA B ÎNVINGĂTOARE ASUPRA BULGARIEI!

România A a cîștigat numai cu 7-6 în fața Cehoslovaciei

Reuniunea inaugurală a turneului internațional de polo ne-a adus satisfacția unei surprinzătoare victorii a reprezentativei secunde a țării noastre asupra naționalei Bulgariei, la capătul unei partide viu disputată, deosebit de interesantă. Sportivii români au început meciul cu mult aplomb și în min. 3,40 au și reușit să înscrie prin Lazăr. În continuare, întrecerea a fost echilibrată, evoluția scorului fiind concludentă în această privință: 1—1 (Brankov), 2—1 (Rusu), 2—2 (Christov), 2—3 (Ciakarov). De aici, a urmat o suită de trei goluri marcate de talentatul Dan Frîncu, un junior cu justificate aspirații în prima echipă de seniori. La scorul de 5—3, soarta întîlnirii era pecetluită, astfel că punctele înscrise de Culineac și A. Constantinov nu au făcut decît să stabilească rezultatul final: 6—4 (1—0, 1—2, 1—1, 3—1) în favoarea selecționatei române care a prezentat următorul lot: **Huber, Munteanu, Rusu, Culineac, Lazăr, D. Popescu, Băjenaru, Frîncu, Nastasiu** și **Marica.** Oaspeții i-au folosit pe: **Runtov, Ciakarov, Christov, Rafailov, Brankov, Bonev, A. Constantinov, B. Constantinov, V. Tomov, T. Tomov.** A condus bine arbitrul **B. Jukovici** (Iugoslavia). Formația română a fost penalizată cu 7 minute eliminări, iar Bulgaria cu 5 minute.

Întîlnind un adversar evident mai slab, Cehoslovacia, reprezentativa A a României a cîștigat doar cu 7—6 (3—0, 1-1, 1-2, 2-3), după o partidă în care a condus permanent. Deși au învins, poloiștii noștri nu au avut o comportare satisfăcătoare. Este drept, ei au luat din start un avans de patru goluri (min. 7,13 scor 4—0), fapt care le-a permis ca, în continuare, să joace relaxat. Dar, de aici și pînă la greșelile comise în apărare, la neatenția manifestată în acțiunile ofensive, este cale lungă și greșită, pe care sperăm să o vedem abandonată la viitoarele meciuri.

Au înscris **Novac 4, Zahan 2, Mihăilescu,** respectiv **Jonas 4, Reinovsky** și **Schmuck.** A arbitrat **M. Manguillot** (Spania).

Penalizări: **România 5 minute, Cehoslovacia 7 minute.**

★

Aseară, în etapa a doua a competiției, Cehoslovacia a produs o mare surpriză, învingînd Bulgaria cu 8-7 (0-3, 4-1, 1-2, 3-1), după o partidă cu răsturnări spectaculoase de scor. În ultima întîlnire: R.D. Germană — România B 7-3 (1-0, 2-0, 2-1, 2-2).

Turneul continuă astăzi, la ștrandul Tineretului, cu jocurile România A — Bulgaria (ora 18,30) și Cehoslovacia — R.D. Germană (ora 19,30).

D. STANCULESCU

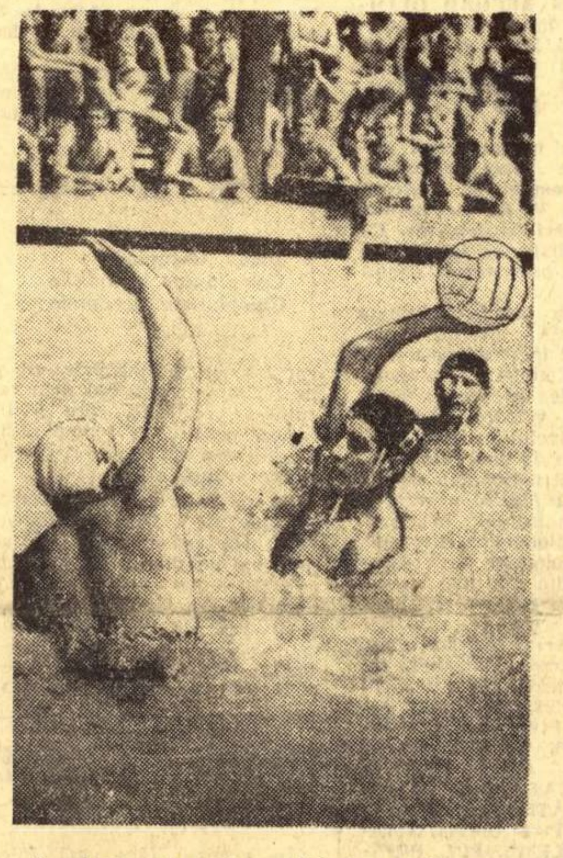

Zamfirescu (nr. 6) pregătindu-se să șuteze la poarta echipei Cehoslovaciei

Foto: V. BAGEAC

TURNEUL ECHIPEI R. C. TOULONNAISE

Mîine sosește în Capitală cunoscutul „cincisprezece" francez Rugby Club Toulonnaise, în cadrul căruia evoluează ex-griviteanul Radu Demian, căpitanul echipei cocoșului galic — Carrère —, internaționalul Hererro ș.a. Rugbyștii francezi își vor începe turneul duminică, 17 august, la Petroșani, cu Știința. În continuare, oaspeții vor evolua la Constanța (joi, 21 august) în compania unei selecționate divizionare, iar duminică, 24 august, vor primi replica fostei campioane naționale, Grivița Roșie.

Cu trei zile înaintea primei etape a campionatului diviziei naționale A, Rapidul a susținut un nou meci amical internațional. De data aceasta, feroviarii au avut ca adversari pe fotbaliștii de la Racing Club Beirut, antrenați de Ionică Bogdan.

Fotoreporterul nostru V. Bageac a surprins pe peliculă momentul în care Straț înscrie un nou gol. (Citiți în pag. a 3-a cronica partidei).

AZI, LA CONSTANȚA

R. D. GERMANĂ, UNGARIA, POLONIA, JAPONIA, BELGIA ȘI ROMÂNIA

IAU STARTUL ÎN ULTIMA REPETIȚIE DE AMPLOARE, ÎNAINTEA CUPEI MONDIALE DE VOLEI

După un an de totală inactivitate și de separare — deliberată — de floarea voleiului mondial, naționala noastră masculină își face reintrarea în arena internațională mîine, cu prilejul tradiționalului turneu de la Constanța, alături de parteneri valoroși, bine cotați în lumea sportului cu balonul peste plasă: Japonia (echipa Matusushita), R.D.G. — recenta cîștigătoare a „Turneului celor cinci continente", Polonia, Ungaria și Belgia — echipă antrenată de fostul nostru tricolor Horațiu Nicolau. Trebuie să remarcăm faptul că, deși Belgia se situează în ierarhiile europeană și mondială în afara elitei (dar la mică distanță), în ultimul an se pare că voleiul belgian a făcut progrese simțitoare, lucru reflectat de cîștigarea unui turneu recent desfășurat în Finlanda.

Așadar, competiția de pe litoralul românesc — ultima repetiție de amploare în vederea Cupei Mondiale, care se desfășoară luna viitoare în R. D. Germană — adună reprezentanți de prestigiu. Nu lipsesc decît U.R.S.S., Cehoslovacia și Bulgaria pentru ca la Constanța să putem vedea în complet galeria așilor voleiului. De aceea, considerăm că această competiție de reintegrare a voleiului nostru masculin în circuitul mondial poate servi antrenorilor și tehnicienilor federației ca un criteriu de apreciere a muncii de un an îndreptată spre depășirea momentului de dezechilibru evidențiat înaintea și în timpul europenelor din 1967.

Iată lotul pe care antrenorii **Tănase Tănase** și **Florin Balaiș** l-au deplasat la Constanța și pe care îl vor păstra, probabil, în linii generale și la „Cupa Mondială": **Gheorghe Corbeanu, Aurel Drăgan, Gabriel Udișteanu, Mihai Tîrlici, Wilhelm Schreiber, Petre Vraniță, Gyula Bartha, Günther Cristiani, Octavian Crețu, Dumitru Rotaru, Marius Iorga, Martin Rauh.**

Dintre celelalte participante, două — Japonia și Polonia — au trimis federației române loturile complete de jucători ce s-au deplasat în țara noastră. **Japonia:** Moriyama, Furukawa, Fujimori, Mochizuki, Okano, Kawano, Hatakeyama, Ohno, Kitai, Okayama, Matsubu, Noguchi, Mori, Kimura (antrenor: Tomohiro Ueno); **Polonia:** Ambroziak, Bebel, Bosek, Gawowski, Jasiukiewicz, Karbarz, Paszkiewicz, Skorek, Skiba, Tyborowski, Wagner, Zdunczyk, Baginski, Miller, Radomski, Stefanski, Stradomski (antrenori: Tadeusz Szlagor și Aleksander Gediga).

Partidele încep la ora 17 în Sala Sporturilor din Constanța. Ca arbitri, vor oficia: Boris Leonov (U.R.S.S.), I. Dermendjiev (Bulgaria), A. Vrbanski (Iugoslavia), V. Moraru, V. Arhire și C. Mușat (România). Programul primei zile este următorul: Belgia — România, Ungaria — Polonia, Japonia — R. D. Germană.

A. B.

ÎNTREGUL POPOR SE ANGAJEAZĂ SOLEMN SĂ TRANSPUNĂ ÎN VIAȚĂ POLITICA PARTIDULUI!

Ecoul celui de-al X-lea Congres răsună în conștiința națiunii ca un imens, incomensurabil, clopot. Aflat la temperatura de incandenscență a entuziasmului stîrnit de realegerea tovarășului NICOLAE CEAUȘESCU în funcția de secretar general al partidului, poporul român și-a strîns și mai mult rîndurile, pornind cu hotărîre pe drumul trasat de Congres, drum al propășirii, al luminii și al succeselor, științific și lucid determinate.

Oamenii din toate domeniile activității și-au prefigurat planurile de acțiune, pe care se angajează să le înfăptuiască cu întreaga responsabilitate a misiunii istorice ce le-a fost încredințată de către partid.

În acest sens, dăm tiparului cîteva gînduri concrete ale unor activiști de pe tărîmul sportului.

SOCIALISMUL ARE NEVOIE DE OAMENI DEZVOLTAȚI PLENAR

Raportul ținut la Congres de tovarășul Nicolae Ceaușescu, exemplară analiză marxist-leninistă a dezvoltării României socialiste în ultimii ani, program de înaltă ținută științifică a dezvoltării țării noastre în perioada următoare, a acordat, printre altele, în textul și subtextul său, o accentuată atenție formării multilaterale, științifice, culturale și cetățenești a tinerelor generații.

Partidul a încredințat o misiune de înaltă răspundere tuturor celor ce se ocupă de modelarea tineretului, ca detașament ce va fi investit să preia sarcina complexă a edificării socialiste. Am înțeles încă o dată că socialismul are nevoie de oameni dezvoltați plenar, buni cunoscători a tot ce este valoros în știința și cultura mondială, animați de profund atașament față de idealurile clasei muncitoare și de destinul patriei lor, robuști, sănătoși, onești, integri. **Tocmai de aceea, cred că trebuie folosite perseverent și cu inteligență toate modalitățile care au darul să structureze tineretul pe aceste coordonate. Aș aminti învățămîntul de toate gradele (ce trebuie conceput tot mai în corespondență cu necesitățile practice ale construirii noii societăți), presa și radio-televiziunea, cărțile românești și traducerile, istoria țării noastre și a lumii, artele, sportul, educația fizică. Pe această linie aș dori să subliniez hotărîrea corpului nostru didactic de a pregăti detașamente de profesori tot mai capabili, dascăli adevărați, înarmați cu toate cunoștințele, cu elanul și cu sentimentul de responsabilitate, necesare pentru dezvoltarea multilaterală, intelectuală, morală și fizică, a noilor contingente de elevi.**

prof. univ. Paul BORCEA
rectorul Institutului Pedagogic din Constanța

Cuvîntul va deveni faptă

Întregul nostru popor a asistat cu emoție, cu sentimentul unei profunde bucurii și satisfacții, la lucrările celui de-al X-lea Congres al partidului.

Urmărind dezbaterile de înaltă ținută politică, intelectuală și științific-practică din marele for al comuniștilor români, fiecare cetățean al țării a încercat gînduri de legitimă mîndrie patriotică și de recunoștință față de conducătorul său încercat — partidul — față de tovarășul Nicolae Ceaușescu, a cărui întreagă viață și muncă se confundă cu năzuințele fierbinți ale națiunii spre socialism și comunism.

Am desprins din diapazonul deosebit de larg al ideilor exprimate în Documentele Congresului, în intervențiile delegaților și din lucrările Secțiunilor pe probleme, una încărcată de mari semnificații umane: GRIJA PERMANENTĂ FAȚĂ DE INTEGRITATEA DEPLINĂ, MORALĂ ȘI FIZICĂ A POPULAȚIEI.

Și cum partidul nostru și-a făcut un crez din a transforma cuvîntul în faptă, Raportul prezentat de tovarășul Ceaușescu, dezbaterile din Secțiunea pentru problemele sociale și nivel de trai, numeroasele luări de cuvînt atestă prin cifre concrete că gîndurile vor deveni realitate. A reieșit clar că ȚELUL SUPREM AL POLITICII PARTIDULUI ESTE BUNĂSTAREA ȘI FERICIREA POPORULUI.

În acest capitol, de cea mai mare însemnătate pentru edificarea socialismului în patria noastră, pentru că el vizează elementul esențial, OMUL, se înscrie, la loc de frunte, preocuparea neostenită pentru sănătatea publică.

În Raport se arată: **„O atenție însemnată se va acorda îmbunătățirii condițiilor de odihnă ale oamenilor muncii, dezvoltării rețelei și creșterii capacității unităților balneare și de tratament, dotării și utilării acestora. O largă dezvoltare va cunoaște activitatea turistică..."**

Evident, în acțiunea de fortificare a cetățenilor patriei, în vederea creșterii unor generații puternice, viguroase, dezvoltate armonios fizic și perfect echilibrate psihic, o misiune dintre cele mai nobile revine sportului, activitate care în anii noștri a depășit granițele stadionului, pătrunzînd efectiv — și afectiv — în viața omului, ca o necesitate cotidiană.

O asemenea acțiune, de ANVERGURĂ NAȚIONALĂ, se va putea desfășura și înfăptui cu succes doar cu contribuția riguros împletită a mai multor factori. La realizarea ei deplină un rol major este chemat să-l joace medicul, iar cel de sport mai cu seamă.

Iată de ce Centrul nostru își propune să-și conjuge constructiv eforturile cu ale altor organisme, specializate sau cu atribuții în domeniu, să le înzecească, să le dea amplitudine maximă și girul celei mai înalte calificări.

În fața întregului popor Congresul al X-lea a deschis perspective mărețe. **Spre a le aborda, întregul popor va munci cu toată însuflețirea".**

dr. Ion DRAGAN
directorul Centrului de medicină sportivă al Ministerului Sănătății

PENTRU BUNĂSTAREA CELOR CE MUNCESC

În aceste zile de uriașă efervescență spirituală a întregii țări, cînd s-au desfășurat lucrările celui de-al X-lea Congres al partidului și cînd poporul se pregătește să sărbătorească jubileul unui sfert de veac de la Eliberare, mă alătur cu trup și suflet tuturor celorlalți, colegi de muncă sau vecini, prieteni sau membri necunoscuți ai marii familii românești, care recunosc în glasul partidului propriul lor glas, în intențiile partidului propriile lor intenții, văd în Documentele marelui sfat al comuniștilor spiritul certitudinilor depline.

Ion CORNEANU
antrenor emerit la lupte, membru al Biroului prezidențial al F.I.L.A.

(Continuare în pag. a 2-a)